



**CD  
MX**

**LA VULNERABILIDAD DEL CAMPO EN LA CDMX ANTE GRUPOS  
CRIMINALES.**

**INGRID MINERO  
ALFARO**

**2024**

# **LA VULNERABILIDAD DEL CAMPO EN LA CDMX ANTE GRUPOS CRIMINALES.**

**INGRID MINERO ALFARO**

**2024**

## **RESUMEN**

Esta investigación examina la vulnerabilidad del campo en la Ciudad de México frente a la invasión de grupos criminales, un problema que afecta profundamente la seguridad y el desarrollo de las comunidades rurales en la capital del país. A través de un análisis detallado de factores socioeconómicos, de seguridad y de desarrollo, se busca identificar las causas y consecuencias de esta vulnerabilidad, así como proponer estrategias efectivas para mitigarlas.

La Ciudad de México cuenta con 599 localidades rurales que representan el 56% de su territorio. Estas áreas son fundamentales para la producción agrícola y pecuaria, contribuyendo significativamente a la economía local y a la seguridad alimentaria. Sin embargo, la presencia de grupos criminales, la percepción de inseguridad y las actividades delictivas han aumentado la vulnerabilidad de estas comunidades, afectando su productividad y calidad de vida.

## Contenido

I.	Introducción.....	1
	Problemática abordada .....	3
II.	Justificación.....	4
III.	Planteamiento del problema.....	12
IV.	Objetivo .....	14
V.	Marco teórico .....	15
VI.	Formulación de la hipótesis .....	26
VII.	Pruebas cuantitativas y/o cualitativas de la hipótesis .....	27
VIII.	Conclusiones .....	44
	Posibles soluciones.....	47
IX.	Bibliografía.....	49

# **LA VULNERABILIDAD DEL CAMPO EN LA CDMX ANTE GRUPOS CRIMINALES.**

## **I. Introducción**

La vulnerabilidad del campo en la Ciudad de México ante grupos criminales se presenta como un tema de creciente preocupación y relevancia en el contexto urbano y rural. Entender los factores que contribuyen a esta vulnerabilidad y las consecuencias que tiene para las comunidades rurales no solo es fundamental para diseñar políticas de seguridad efectivas, sino también para promover el desarrollo sostenible y la cohesión social en una de las urbes más grandes del mundo.

En este sentido, esta investigación busca ir más allá de una simple descripción de la situación del campo en la Ciudad de México. Se propone un análisis exhaustivo desde un enfoque cuantitativo y cualitativo, centrándose en tres aspectos fundamentales: los factores estructurales que incrementan la vulnerabilidad de las áreas rurales, el impacto de las actividades criminales en el bienestar de las comunidades rurales, y las posibles estrategias para mitigar estos efectos y fortalecer la resiliencia del campo ante la amenaza de los grupos criminales.

El marco teórico de esta investigación explorará diversas teorías y enfoques relevantes, incluyendo la criminología, los estudios de desarrollo rural y las teorías de resiliencia comunitaria, con el objetivo de comprender las causas subyacentes de la vulnerabilidad del campo y de identificar posibles soluciones.

La formulación de la hipótesis partirá de la pregunta de investigación: ¿Cuáles son los principales factores que contribuyen a la vulnerabilidad del campo en la Ciudad de México ante grupos criminales y qué estrategias pueden implementarse para reducir esta vulnerabilidad? Esta hipótesis sugerirá que, a pesar de los esfuerzos gubernamentales y comunitarios, las áreas rurales siguen siendo altamente susceptibles a la influencia y control de los grupos criminales, pero que existen oportunidades para promover un cambio significativo mediante políticas y acciones específicas.

## **LA VULNERABILIDAD DEL CAMPO EN LA CDMX ANTE GRUPOS CRIMINALES.**

En la conclusión, se reflexionará sobre el impacto potencial de reducir la vulnerabilidad del campo en la Ciudad de México en términos de seguridad, desarrollo socioeconómico y cohesión social. Además, se ofrecerán recomendaciones concretas para mejorar las condiciones y oportunidades de las comunidades rurales, con miras a construir una sociedad más segura y equitativa para todos sus habitantes.

### **Metodología de investigación**

Esta investigación será un estudio mixto ya que utilizará variables cuantitativas para identificar la magnitud de la vulnerabilidad en las áreas rurales de la Ciudad de México y su evolución histórica. Por otra parte, también se abordará desde el enfoque cualitativo ya que se buscarán las razones subyacentes que explican por qué las comunidades rurales son particularmente vulnerables a la influencia de los grupos criminales y cómo perciben los habitantes estas amenazas en su vida diaria.

## **LA VULNERABILIDAD DEL CAMPO EN LA CDMX ANTE GRUPOS CRIMINALES.**

### **Problemática abordada**

La vulnerabilidad del campo en la Ciudad de México ante grupos criminales representa una problemática compleja y multifacética que afecta profundamente el desarrollo sostenible y la seguridad de las comunidades rurales. En un contexto donde la urbanización y la expansión metropolitana predominan, las áreas rurales de la Ciudad de México han quedado relegadas y desatendidas, exacerbando las condiciones de vulnerabilidad de sus habitantes.

La presencia de grupos criminales en estas áreas rurales no solo incrementa la inseguridad, sino que también impone una serie de desafíos económicos, sociales y políticos. Las actividades delictivas, como la extorsión, el secuestro y el robo de ganado, afectan directamente a la producción agrícola y al bienestar económico de los agricultores y sus familias. Estas actividades ilícitas, sumadas a la falta de infraestructura adecuada y servicios básicos, limitan las oportunidades de desarrollo y perpetúan un ciclo de pobreza y marginación.

# **LA VULNERABILIDAD DEL CAMPO EN LA CDMX ANTE GRUPOS CRIMINALES.**

## **II. Justificación**

La investigación sobre la vulnerabilidad del campo en la Ciudad de México ante grupos criminales es de suma importancia debido a las profundas implicaciones que tiene para el desarrollo sostenible, la seguridad y la cohesión social de las comunidades rurales. Aunque gran parte de la atención se centra en los problemas urbanos de la Ciudad de México, es crucial reconocer y abordar los desafíos específicos que enfrentan las áreas rurales, las cuales son fundamentales para el equilibrio ecológico y la producción agrícola de la región.

El campo en la Ciudad de México no solo es una fuente vital de alimentos y recursos naturales, sino también un componente esencial de la identidad cultural y el patrimonio histórico de la ciudad. Sin embargo, la creciente amenaza de los grupos criminales ha socavado la seguridad y el bienestar de estas comunidades, perpetuando un ciclo de pobreza, marginación y desplazamiento forzado.

Esta investigación es esencial para comprender los factores subyacentes que hacen a las áreas rurales particularmente vulnerables a la influencia de los grupos criminales. A través de un análisis detallado de estos factores, se pueden diseñar estrategias más efectivas para proteger y empoderar a las comunidades rurales. Además, al proporcionar una visión integral de la situación actual, esta investigación contribuirá a la formulación de políticas públicas más inclusivas y equitativas que consideren las necesidades específicas del campo.

Además, la justificación de esta investigación se sustenta en la necesidad de promover la resiliencia de las comunidades rurales frente a las crisis recurrentes, como las sequías, tormentas y pandemias, que exacerban las condiciones de vulnerabilidad. La pandemia de Covid-19 ha demostrado cómo las crisis pueden profundizar las desigualdades existentes y afectar desproporcionadamente a los

## **LA VULNERABILIDAD DEL CAMPO EN LA CDMX ANTE GRUPOS CRIMINALES.**

sectores más vulnerables de la población. Por lo tanto, es imperativo desarrollar mecanismos de apoyo y protección que fortalezcan la capacidad de respuesta y adaptación de las áreas rurales.

Esta investigación no solo busca arrojar luz sobre una problemática crítica y frecuentemente desatendida, sino que también aspira a generar conocimientos y recomendaciones que contribuyan a la construcción de una sociedad más segura, equitativa y sostenible. La atención a las áreas rurales es esencial para lograr un desarrollo equilibrado y justo, y para asegurar que ningún grupo quede atrás en el camino hacia el progreso y la prosperidad.

### **Panorama del campo a nivel global**

Actualmente más de 50% de la población rural de América Latina y el Caribe es pobre y casi un tercio vive en condiciones de pobreza extrema. Ellos son especialmente vulnerables a los efectos que el cambio climático tiene sobre los sectores agrícolas. (CEPAL, 2010)

Las zonas más adversamente afectadas por este fenómeno se encuentran en regiones tropicales y subtropicales, donde se ubica la mayoría de los países en desarrollo que son dependientes de la agricultura. Por eso resulta urgente que las políticas públicas de los países incluyan medidas de adaptación y mitigación frente al cambio climático.

"La crisis alimentaria es probablemente la más grave. Por ello el sector agrícola cumple un rol estratégico, no sólo por su función primaria de producción de alimentos, sino también porque provee recursos económicos y ambientales en las zonas rurales, donde sobreviven poblaciones especialmente pobres y vulnerables a las diferentes crisis". (CEPAL, 2010)

## **LA VULNERABILIDAD DEL CAMPO EN LA CDMX ANTE GRUPOS CRIMINALES.**

La presencia de grupos criminales aumenta significativamente los niveles de violencia, poniendo en riesgo la vida de los habitantes rurales. Proteger al campo es esencial para garantizar la seguridad y la integridad física de estas personas. Implementar medidas de protección reduce los índices de criminalidad y violencia en las áreas rurales, promoviendo un ambiente más seguro y estable.

El campo es fundamental para la producción agrícola, que es vital para la seguridad alimentaria. La extorsión, el robo y otras actividades delictivas pueden desincentivar la producción agrícola y llevar al abandono de tierras. La criminalidad afecta la estabilidad económica de las comunidades rurales, perjudicando los ingresos de los agricultores y aumentando la pobreza. Proteger al campo fomenta un entorno económico más estable y próspero.

La violencia y la inseguridad pueden forzar a las familias a abandonar sus hogares, desintegrando comunidades y alterando el tejido social. La protección del campo ayuda a mantener la cohesión y la integridad de las comunidades rurales. Al proteger a las comunidades rurales, se fortalecen las estructuras comunitarias y la capacidad de estas comunidades para resistir y recuperarse de crisis y amenazas.

A continuación, se describirán las organizaciones criminales más violentas y peligrosas del mundo que han cometido una gran cantidad de ilícitos alrededor del globo; aunque muchas de ellas no se encuentran directamente relacionados con daños al campo o al sector agrícola, comenzaremos a centrarnos en una de ellas que afecta a América Latina y que cada vez se han extendido a los sectores más vulnerables como el campo.

- La Yakuza

El origen de la organización japonesa data, como mínimo, del siglo XVII y se consideran a ellos mismos como herederos de los samuráis que pasaron a convertirse en mercenarios a sueldo. La agrupación buscaba controlar y garantizar

## **LA VULNERABILIDAD DEL CAMPO EN LA CDMX ANTE GRUPOS CRIMINALES.**

la seguridad de sus territorios, aunque terminaron controlando los negocios ilegales de Japón, como la prostitución, la pornografía, el tráfico de armas y de drogas, etc.

La organización criminal presenta una doble cara, por un lado, están sus actividades delictivas y por el otro, su fuerte compromiso social de ayuda a los necesitados. Sus relativas "buenas relaciones" con la política y la policía los han llevado a tener pactos con estos poderes, que les otorgan cierta impunidad. Esta impunidad unida a su buena aceptación social hace de la Yakuza un ente sumamente visible en la sociedad a cambio de mantener controlada la pequeña delincuencia.

- Las Triadas

Actualmente, es una organización ampliamente extendida a nivel mundial, aunque el centro de sus actividades delictivas sigue siendo China. La organización se centra en el tráfico de drogas (principalmente de heroína) y de personas, la falsificación de productos y de tarjetas de crédito, el contrabando, la extorsión de nacionales chinos, la prostitución, los robos y asesinatos, las prácticas de medicina ilegal y el blanqueo de capitales.

Su estructura presuntamente jerárquica no es tal, puesto que solo se someten a ella para dirimir controversias, por lo que cada clan es absolutamente independiente en sus actividades delictivas, existiendo cierta descentralización que dificulta su investigación y desarticulación.

- La mafia italiana

En Italia hay cuatro mafias principales que tienen repartido casi en su totalidad el sur del territorio italiano (aunque también es habitual que operen en otras partes de la península itálica). Las cuatro mafias italianas son la Cosa Nostra (Sicilia), la

## **LA VULNERABILIDAD DEL CAMPO EN LA CDMX ANTE GRUPOS CRIMINALES.**

Camorra (Campania), la 'Ndrangheta (Calabria) y la Sacra Corona Unita (Apulia). Todas ellas tienen una estructura similar muy centrada en la organización familiar.

La estructura de la organización está conformada por varias familias o clanes escasamente vinculados entre sí (sólo se relacionan para efectuar acuerdos territoriales). La gran diversidad ha supuesto una menor estructuración interna y jerarquización, además de numerosos enfrentamientos entre clanes que han imposibilitado la unificación. También cuentan con un código de honor basado en la ley del silencio.

- La mafia rusa

Empezaron conformándola ex guerrilleros de Afganistán, Chechenia y Georgia, ex miembros de la policía o la KGB, y miles de obreros en paro.

Los Vory, inicialmente, controlaban todo el mercado negro de Rusia, pero fueron haciendo suyas algunas de las prácticas de las organizaciones criminales occidentales y empezaron a dedicarse a los secuestros, los asesinatos, los atentados, el contrabando de productos de lujo o petróleo, el narcotráfico y el blanqueo de capitales.

- Los cárteles de droga: México y Colombia

Los cárteles colombianos de la droga están relacionados sobre todo con la cocaína, ya que el país cuenta con unas condiciones geográficas idóneas para el cultivo y la elaboración de cocaína a escondidas del gobierno. Las organizaciones criminales colombianas pasaron de hacer contrabando de café y esmeraldas a controlar la entrada de cocaína en EEUU. En los años 60 del pasado siglo se convirtió en la fábrica mundial de esta sustancia.

## **LA VULNERABILIDAD DEL CAMPO EN LA CDMX ANTE GRUPOS CRIMINALES.**

A partir de los años 80, a raíz de las presiones sobre el tráfico de drogas colombiano, las rutas de la cocaína se desviaron hacia México, permitiendo el surgimiento de los cárteles propios. Pronto pasaron de ser una vía de paso para la cocaína y la heroína provenientes de Colombia, Bolivia y Perú a ser la cuna de la marihuana y las anfetaminas, teniendo como destinatario final a EEUU. Fruto de la geopolítica de la criminalidad, su proximidad geográfica ha hecho que la delincuencia organizada esté muy influida por la oferta y demanda delictiva en el sur de Estados Unidos.

Los cárteles mexicanos han conseguido entrometerse en muchas facetas de la economía y la política del país, lo que les ha garantizado durante cierto tiempo un margen de impunidad para sus actividades delictivas.

- Las pandillas centroamericanas

Las pandillas centroamericanas conforman peligrosas organizaciones criminales, que son responsables de multitud de delitos y de acciones violentas tanto en sus países de origen como en los países de destino.

Actualmente, son una organización que trata de pasar lo más desapercibida posible, sin hacer tanta ostentación exterior de símbolos. Sin embargo, sus acciones son cada vez más peligrosas y ponen en riesgo los numerosos territorios y barrios donde están presentes.

## LA VULNERABILIDAD DEL CAMPO EN LA CDMX ANTE GRUPOS CRIMINALES.

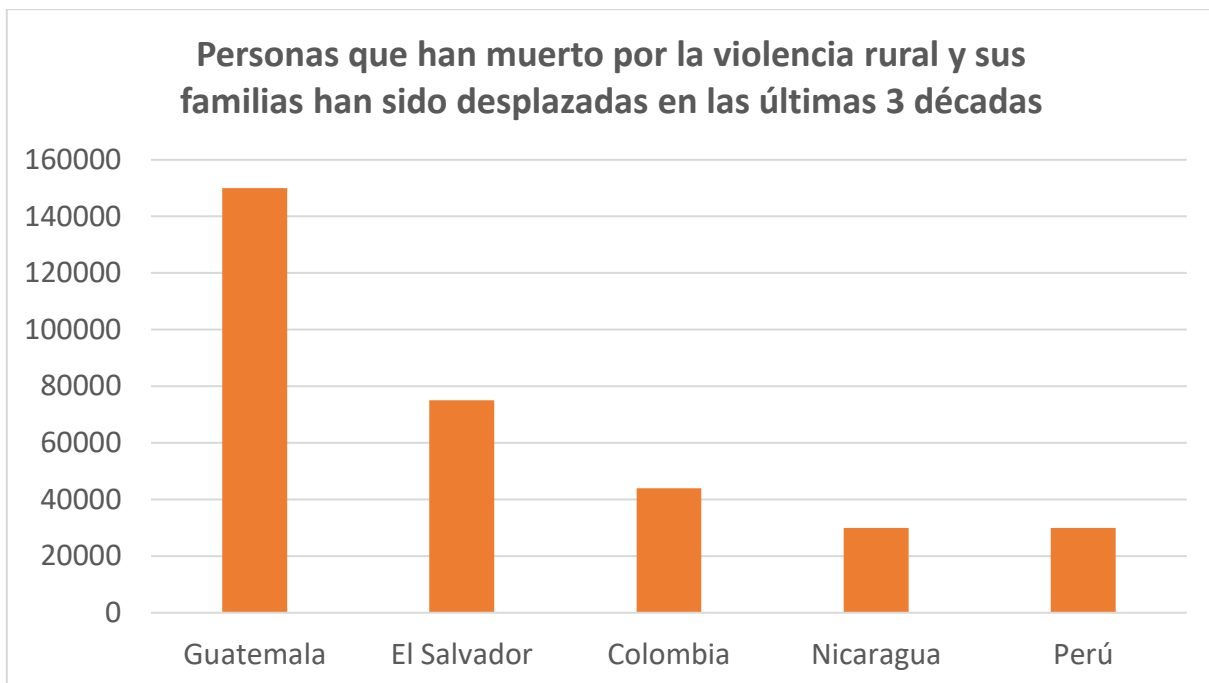

**Fuente: Elaboración propia basada en “Estructura agraria y violencia rural en América Latina”**

Las cifras de muertes por violencia rural en varios países de América Latina pueden servir como indicadores críticos para que el gobierno mexicano desarrolle e implemente estrategias efectivas para mantener el campo en condiciones seguras.

Colaborar con los gobiernos de Guatemala, El Salvador, Colombia, Nicaragua y Perú para intercambiar experiencias y estrategias exitosas en la lucha contra la violencia rural. Participar en programas regionales de seguridad y desarrollo rural que aborden la violencia desde una perspectiva integral y multinacional.

Al tomar en cuenta las cifras y experiencias de otros países de América Latina, el gobierno mexicano puede desarrollar un enfoque multidimensional que no solo aborde la seguridad inmediata, sino que también promueva el desarrollo sostenible y la resiliencia a largo plazo de las comunidades rurales.

## **LA VULNERABILIDAD DEL CAMPO EN LA CDMX ANTE GRUPOS CRIMINALES.**

Los conflictos por la tierra y la violencia rural han disminuido en general desde 1990 con la transición en la democracia y es poco probable que resurjan movilizaciones como las del periodo de la reforma agraria en América Latina. Pero en los últimos años grupos indígenas a lo largo del continente han aparecido y reclamado al gobierno la protección ya que se han visto desplazados por organizaciones criminales que buscan apropiarse de su territorio para la producción de drogas o para cometer ilícitos dentro de esas extensiones de tierra.

## **LA VULNERABILIDAD DEL CAMPO EN LA CDMX ANTE GRUPOS CRIMINALES.**

### **III. Planteamiento del problema**

La vulnerabilidad del campo en la Ciudad de México ante la invasión de grupos criminales representa un desafío significativo para el desarrollo sostenible y la seguridad de las comunidades rurales. En un contexto donde la urbanización y el crecimiento metropolitano predominan, las áreas rurales de la Ciudad de México han quedado relegadas y frecuentemente desatendidas, exacerbando las condiciones de vulnerabilidad de sus habitantes.

La creciente presencia de grupos criminales en estas áreas rurales ha generado un ambiente de inseguridad y violencia, afectando profundamente el bienestar socioeconómico de las comunidades. Las actividades delictivas, como la extorsión, el secuestro, el robo de ganado y la explotación de recursos naturales, han impuesto cargas económicas adicionales a los agricultores, desincentivando la producción agrícola y promoviendo el abandono de tierras. Estas actividades ilícitas no solo reducen la capacidad de los agricultores para sostener sus medios de vida, sino que también perpetúan un ciclo de pobreza y marginación que es difícil de romper.

Además, el desplazamiento forzado de familias rurales debido a la violencia y la inseguridad contribuye a la desintegración de comunidades y a la pérdida de cohesión social. La migración de jóvenes hacia zonas urbanas en busca de mejores oportunidades laborales y educativas deja a las comunidades rurales con una población envejecida y menos capaz de resistir y adaptarse a las amenazas criminales. La falta de representación política y de políticas públicas específicas para el campo agrava la situación, ya que las necesidades y problemas de estas comunidades son frecuentemente ignorados o subestimados.

La pandemia de Covid-19 ha exacerbado estas condiciones, aumentando la inseguridad alimentaria y reduciendo aún más el acceso a servicios de salud y educación en las áreas rurales. La crisis sanitaria ha puesto de manifiesto la fragilidad de estas comunidades y su alta dependencia de condiciones externas, subrayando la urgencia de abordar esta problemática de manera integral.

## **LA VULNERABILIDAD DEL CAMPO EN LA CDMX ANTE GRUPOS CRIMINALES.**

En este contexto, surge la necesidad de investigar y analizar los factores que contribuyen a la vulnerabilidad del campo en la Ciudad de México ante la invasión de grupos criminales. Es fundamental entender cómo las actividades criminales afectan el desarrollo rural y qué estrategias pueden implementarse para mitigar estos efectos y fortalecer la resiliencia de las comunidades rurales. Abordar esta problemática es esencial no solo para garantizar la seguridad y el bienestar de los habitantes rurales, sino también para promover un desarrollo más equitativo y sostenible, asegurando que las áreas rurales puedan contribuir plenamente al crecimiento y estabilidad de la región.

## **LA VULNERABILIDAD DEL CAMPO EN LA CDMX ANTE GRUPOS CRIMINALES.**

### **IV. Objetivo**

#### **Objetivo general:**

Analizar la vulnerabilidad del campo en la Ciudad de México ante la invasión de grupos criminales y proponer estrategias efectivas para mitigar sus impactos y fortalecer la resiliencia de las comunidades rurales.

#### **Objetivos específicos:**

- Identificar y evaluar los factores estructurales que contribuyen a la vulnerabilidad del campo en la Ciudad de México ante la presencia de grupos criminales.
- Investigar el impacto de las actividades criminales en el bienestar económico y social de las comunidades rurales de la Ciudad de México.
- Desarrollar recomendaciones para fortalecer la resiliencia de las áreas rurales y mejorar la seguridad en el campo de la Ciudad de México.
- Generar un marco teórico y metodológico que permita replicar el análisis en otras áreas rurales vulnerables de México y América Latina.

## **LA VULNERABILIDAD DEL CAMPO EN LA CDMX ANTE GRUPOS CRIMINALES.**

### **V. Marco teórico**

#### **Vulnerabilidad del campo**

La vulnerabilidad hace referencia al contexto físico, social, económico y ambiental de una región, sector o grupo social susceptible de ser afectado por un fenómeno meteorológico o climático, y que resulta clave para entender el origen de los desastres. (Ortiz Paniagua et al., 2016)

El término "vulnerabilidad en el campo" se refiere a la susceptibilidad de las áreas rurales y sus habitantes a sufrir daños o perjuicios debido a diversos factores adversos.

Las familias campesinas han vivido por décadas crisis estructurales que han llevado a la acumulación de vulnerabilidades socioambientales y económico políticas que las atrapan en un círculo de pobreza y no les permiten invertir, ni a corto ni a largo plazo, en infraestructura ni en la restauración de sus propios territorios. (Lazos Chavero y Jimenez Moreno, 2022)

Estas vulnerabilidades pueden manifestarse en varios aspectos:

Económica:

- **Dependencia de la Agricultura:** Muchas comunidades rurales dependen principalmente de la agricultura, que puede ser afectada por condiciones climáticas adversas, plagas, enfermedades de cultivos, y fluctuaciones en los precios de los productos agrícolas.
- **Falta de Diversificación:** La limitada diversificación económica hace que las comunidades rurales sean más vulnerables a las crisis económicas y a la falta de oportunidades laborales fuera de la agricultura.

## **LA VULNERABILIDAD DEL CAMPO EN LA CDMX ANTE GRUPOS CRIMINALES.**

### **Social:**

- **Pobreza:** Las tasas de pobreza suelen ser más altas en áreas rurales, lo que afecta la calidad de vida y el acceso a servicios básicos como educación y salud.
- **Migración:** La migración de jóvenes a zonas urbanas en busca de mejores oportunidades puede dejar a las comunidades rurales con una población envejecida y menos fuerza laboral.

### **Ambiental:**

- **Desastres Naturales:** Las áreas rurales pueden ser más vulnerables a desastres naturales como sequías, inundaciones, terremotos y huracanes debido a la falta de infraestructura adecuada y recursos para la gestión de desastres.
- **Cambio Climático:** El cambio climático afecta significativamente a las zonas rurales, alterando los patrones de cultivo y afectando la disponibilidad de agua y otros recursos naturales.

### **Política y Gobernanza:**

- **Falta de Representación:** Las comunidades rurales a menudo tienen menos representación política y menor acceso a servicios gubernamentales, lo que puede resultar en una menor inversión en infraestructura y servicios públicos.
- **Corrupción y Mala Gestión:** La corrupción y la mala gestión de recursos pueden agravar la vulnerabilidad al desviar recursos destinados al desarrollo rural.

### **Seguridad:**

- **Violencia y Crimen:** La presencia de grupos criminales en áreas rurales puede aumentar la vulnerabilidad al extorsionar a los agricultores, secuestrar

## **LA VULNERABILIDAD DEL CAMPO EN LA CDMX ANTE GRUPOS CRIMINALES.**

a personas, y utilizar tierras para actividades ilícitas como el cultivo de drogas.

- **Falta de Protección:** La insuficiente presencia de fuerzas de seguridad y la falta de estrategias efectivas de protección dejan a las comunidades rurales expuestas a la violencia y el crimen organizado.

Infraestructura:

- **Acceso a Servicios Básicos:** La falta de infraestructura adecuada, como caminos, electricidad, agua potable y servicios de salud, aumenta la vulnerabilidad de las comunidades rurales.
- **Educación:** La limitada oferta educativa en áreas rurales reduce las oportunidades de desarrollo y perpetúa el ciclo de pobreza y vulnerabilidad.

Aun las familias que hayan podido alcanzar un mínimo de bienestar después de años de penurias, con una crisis coyuntural, como la provocada por la pandemia de Covid-19, o con crisis recursivas, como las suscitadas por sequías o tormentas, se hunden social y económicamente para colocarse de nuevo bajo la línea de pobreza. A mediados de la década del 2000, el 61 % de la pobreza extrema nacional era rural. (Arias, 2012)

Las crisis coyunturales, como la pandemia de Covid-19, pueden tener un impacto devastador en la economía rural. Las familias que han logrado salir de la pobreza pueden caer de nuevo por la pérdida de ingresos, aumento del desempleo y cierre de mercados locales.

En América Latina, el 60 % de la población rural es mayor de sesenta años. En México, el 57 % de los agricultores es mayor de cincuenta años. (SAGARPA y FAO, 2014)

Una fuerza laboral mayor de edad puede tener limitaciones físicas que reducen su capacidad para realizar trabajos agrícolas intensivos. Esto puede llevar a una

## **LA VULNERABILIDAD DEL CAMPO EN LA CDMX ANTE GRUPOS CRIMINALES.**

disminución de la productividad agrícola y, en consecuencia, a menores ingresos para las familias rurales. Con una gran parte de la población rural envejecida, hay una disminución en la disponibilidad de mano de obra joven para trabajar en la agricultura. Esto puede resultar en una menor capacidad para cultivar y mantener tierras agrícolas de manera eficiente.

Los agricultores mayores pueden ser más reacios a adoptar nuevas tecnologías y prácticas agrícolas modernas. Esto puede limitar la modernización del sector agrícola y reducir la competitividad de las áreas rurales. La falta de acceso a programas de capacitación y educación para agricultores mayores puede limitar su capacidad para adaptarse a nuevas tecnologías y prácticas agrícolas sostenibles.

Debido a esta tendencia poblacional, se ha señalado la agudización de diversas vulnerabilidades sociales, económicas y alimentarias: mayor pobreza e inequidad, mayor migración, menor seguridad alimentaria y de salud, acceso restringido a servicios -sin seguridad social- y una fractura sociocultural provocada por la pérdida de agricultores jóvenes. (Barnes, 2009)

Entonces las repercusiones por el envejecimiento de la población rural se agudizan cuando los jóvenes migran hacia zonas urbanas o fuera del país en búsqueda de mejores oportunidades; provocando un olvido más intenso para las comunidades agrícolas.

A la par, los adultos mayores enfrentan una serie de vulnerabilidades sociales, económicas y culturales debido a su envejecimiento, como problemas de salud, falta de acceso a atención médica en instituciones públicas y carencia de seguridad económica, lo cual profundiza las inequidades en el medio rural. (Reyes Gomez, 2019)

La población rural envejecida tiene mayores necesidades de servicios de salud, y la falta de acceso a servicios médicos adecuados en áreas rurales puede aumentar su vulnerabilidad.

## **LA VULNERABILIDAD DEL CAMPO EN LA CDMX ANTE GRUPOS CRIMINALES.**

Los costos asociados con la atención médica para una población envejecida pueden ser una carga financiera significativa, especialmente en comunidades rurales con recursos limitados.

A pesar de que las actividades primarias hayan disminuido en el PIB nacional, la alimentación en México depende de manera importante de la agricultura familiar, pues representa entre el 39 % y el 50 % de la producción agropecuaria nacional. (IICA, 2012)

En la transferencia de la tierra y relevo generacional existen muchas aristas, dependiendo de los actores involucrados, el momento, las condiciones cuando se realiza, el tipo de tierras, la ubicación de los terrenos y el contexto familiar y comunitario. (Lazos Chavero y Jimenez Moreno, 2022)

En resumen, el envejecimiento de la población rural en América Latina y México representa una vulnerabilidad significativa para el campo al afectar la productividad agrícola, limitar la adopción de nuevas tecnologías, crear desafíos económicos y de salud, y complicar la transición generacional en las actividades agrícolas.

### **Evolución del campo mexicano**

Existen diferentes perspectivas analíticas sobre la evolución del sector agropecuario en las últimas décadas. Es posible ubicar dos posturas principales opuestas; la primera plantea la existencia de una crisis prolongada del campo y de la economía campesina; la segunda destaca el éxito del proceso de modernización tecnológica, reestructuración productiva, incremento de la producción y de la productividad. (de Grammont, 2010)

Ambas reflejan parte de la realidad y sus discrepancias tienen que ver con sus perspectivas sobre cuál debe ser el futuro del campo. (Rosenzweig, 2005)

Los primeros defienden la pequeña producción familiar y el fomento del mercado interno para lograr un crecimiento con equidad y desarrollo sustentable; los

## **LA VULNERABILIDAD DEL CAMPO EN LA CDMX ANTE GRUPOS CRIMINALES.**

segundos creen que la concentración de la producción es indispensable para ser competitivo en el mercado internacional.

La evolución del campo mexicano ha sido un proceso complejo y multifacético, marcado por cambios económicos, sociales, políticos y tecnológicos. Cualquiera que sea la técnica para estudiar su evolución requiere de un gran número de factores que han alterado el curso de la producción agrícola de nuestro país según las políticas públicas vigentes en el momento.

Algunos momentos clave en el desarrollo del campo mexicano son los que se muestran:

### **1. Periodo Prehispánico y Colonial**

Culturas Prehispánicas: Antes de la llegada de los europeos, las civilizaciones como los aztecas y los mayas desarrollaron avanzadas técnicas agrícolas, incluyendo sistemas de riego y terrazas, y cultivaron una variedad de cultivos como maíz, frijol y calabaza.

Periodo Colonial: Con la colonización española, se introdujeron nuevos cultivos (trigo, caña de azúcar) y animales (ganado vacuno, caballos). El sistema de encomiendas y haciendas se estableció, creando grandes latifundios y una economía agrícola basada en la explotación laboral de los indígenas.

### **2. Siglo XIX**

Independencia y Reforma Agraria: Tras la independencia en 1821, México experimentó periodos de inestabilidad política y reformas agrarias limitadas. La Ley Lerdo (1856) promovió la desamortización de tierras comunales, afectando las tierras indígenas y aumentando la concentración de tierras en manos de pocos propietarios.

## **LA VULNERABILIDAD DEL CAMPO EN LA CDMX ANTE GRUPOS CRIMINALES.**

Porfiriato (1876-1911): El gobierno de Porfirio Díaz fomentó la modernización y el desarrollo de la infraestructura agrícola (ferrocarriles, canales de riego), pero también exacerbó la concentración de tierras y la explotación de campesinos.

### **3. Revolución Mexicana y Reforma Agraria (1910-1940)**

Revolución Mexicana: La lucha agraria fue una de las principales causas de la Revolución Mexicana. Líderes como Emiliano Zapata abogaron por la redistribución de tierras.

Reforma Agraria: La Constitución de 1917 y el gobierno de Lázaro Cárdenas (1934-1940) implementaron reformas agrarias significativas, redistribuyendo tierras a ejidos y comunidades agrarias. Esto buscaba empoderar a los campesinos y reducir la concentración de tierras.

### **4. Desarrollo Económico y Modernización (1940-1980)**

Milagro Mexicano: Durante este periodo, México experimentó un rápido crecimiento económico, y el sector agrícola se modernizó con la introducción de tecnologías avanzadas, fertilizantes y nuevas variedades de cultivos.

Revolución Verde: La adopción de prácticas agrícolas intensivas aumentó la productividad, pero también creó dependencia de insumos externos y afectó la sostenibilidad ambiental.

### **5. Crisis y Neoliberalismo (1980-2000)**

Crisis Económica: La crisis económica de la década de 1980 afectó severamente al campo mexicano, reduciendo el apoyo gubernamental y exacerbando la pobreza rural.

Tratado de Libre Comercio de América del Norte (TLCAN): Firmado en 1994, el TLCAN abrió el mercado agrícola mexicano a productos estadounidenses y canadienses, beneficiando a algunos sectores, pero también perjudicando a

## **LA VULNERABILIDAD DEL CAMPO EN LA CDMX ANTE GRUPOS CRIMINALES.**

pequeños agricultores mexicanos que no podían competir con productos importados subsidiados.

### **6. Siglo XXI: Desafíos y Oportunidades**

**Sostenibilidad y Cambio Climático:** La agricultura mexicana enfrenta desafíos relacionados con la sostenibilidad y el cambio climático. Sequías, tormentas y otros fenómenos climáticos afectan la producción agrícola.

**Tecnología e Innovación:** La adopción de tecnologías modernas y prácticas agrícolas sostenibles es crucial para mejorar la productividad y la resiliencia del sector agrícola.

**Políticas Públicas:** Los programas gubernamentales actuales buscan apoyar a los pequeños agricultores, mejorar la infraestructura rural y promover la seguridad alimentaria.

**Migración y Despoblamiento Rural:** La migración de jóvenes a zonas urbanas y al extranjero continúa siendo un problema, dejando una población rural envejecida y afectando la mano de obra disponible en el campo.

Desde hace tiempo numerosos estudios han demostrado que la estructura del sector agropecuario mexicano es sumamente polarizada. (Reyes Osorio et al., 1974)

La evolución del campo mexicano refleja un continuo esfuerzo por adaptarse a cambios económicos, sociales y ambientales. Si bien ha habido avances significativos en términos de modernización y productividad, persisten desafíos importantes como la pobreza rural, la desigualdad, la sostenibilidad ambiental y el impacto del cambio climático. Las políticas públicas y las iniciativas comunitarias serán cruciales para enfrentar estos desafíos y asegurar un futuro más equitativo y sostenible para el campo mexicano.

## **LA VULNERABILIDAD DEL CAMPO EN LA CDMX ANTE GRUPOS CRIMINALES.**

### **Grupos criminales en México**

Sobre el concepto de crimen organizado, históricamente no se ha logrado establecer una definición común, y a pesar de que es de uso cotidiano en el debate público y la literatura académica, es un constructo contradictorio y difuso. (Von Lampe, 2016)

Los grupos criminales en México son organizaciones delictivas que operan de manera estructurada y organizada, llevando a cabo actividades ilícitas con el objetivo de obtener beneficios económicos. Estos grupos incluyen carteles de drogas, pandillas y otras organizaciones criminales que participan en diversas actividades delictivas.

El crimen organizado puede definirse como “un grupo de tres o más personas que no fue formado de manera aleatoria; que ha existido por un periodo de tiempo, actuando de manera premeditada con el objetivo de cometer un delito punible con, al menos, cuatro años de encarcelamiento, y con el fin de obtener, directa o indirectamente, un beneficio financiero o material”. (UNODC, 2019)

Para 2012, la Oficina de Naciones Unidas contra la Droga y el Crimen señaló que las redes criminales habían evolucionado y se convirtieron en empresas multinacionales y multirregionales que generan miles de millones de dólares. (Vazquez Valdez, 2021)

### **Impacto de los Grupos Criminales en el Campo Mexicano**

#### **Seguridad y Violencia:**

- **Inseguridad:** La presencia de grupos criminales genera un ambiente de inseguridad y violencia, afectando la vida cotidiana de los habitantes rurales.
- **Violencia Directa:** Conflictos entre diferentes grupos criminales y enfrentamientos con las fuerzas de seguridad aumentan el riesgo de violencia en las comunidades rurales.

## **LA VULNERABILIDAD DEL CAMPO EN LA CDMX ANTE GRUPOS CRIMINALES.**

### **Impacto Económico:**

- **Extorsión y Costos de Protección:** La extorsión impone una carga económica adicional a los agricultores y empresarios rurales, reduciendo sus ingresos y capacidad de inversión.
- **Pérdida de Inversiones:** La inseguridad y la violencia pueden disuadir a los inversionistas de financiar proyectos agrícolas y de desarrollo rural.

### **Desplazamiento Forzado:**

- **Migración Interna:** La violencia y la extorsión obligan a muchas familias rurales a abandonar sus tierras y migrar a zonas urbanas o a otros países, desestabilizando las comunidades rurales.
- **Abandono de Tierras:** El desplazamiento forzado puede llevar al abandono de tierras agrícolas, disminuyendo la producción y afectando la seguridad alimentaria.

### **Impacto Social:**

- **Desintegración Comunitaria:** La violencia y la inseguridad pueden desintegrar el tejido social, generando desconfianza y conflictos entre los miembros de la comunidad.
- **Afectación a la Educación y Salud:** Las actividades criminales y la violencia pueden limitar el acceso a servicios educativos y de salud en las áreas rurales, afectando el desarrollo humano.

### **Desarrollo Sostenible:**

- **Prácticas Agrícolas Ilícitas:** El cultivo de drogas puede desplazar cultivos tradicionales, afectando la diversidad agrícola y la sostenibilidad ambiental.

## **LA VULNERABILIDAD DEL CAMPO EN LA CDMX ANTE GRUPOS CRIMINALES.**

- Degradación Ambiental: Las actividades criminales, como la producción de drogas y el robo de recursos naturales, pueden causar degradación ambiental y afectar los ecosistemas rurales.

Los grupos criminales afectan gravemente al campo mexicano a través de la violencia, la extorsión, y la interrupción del desarrollo económico y social. Para mitigar estos impactos, es crucial implementar políticas de seguridad efectivas, apoyar el desarrollo económico rural, y fortalecer la participación comunitaria.

## **LA VULNERABILIDAD DEL CAMPO EN LA CDMX ANTE GRUPOS CRIMINALES.**

### **VI. Formulación de la hipótesis**

A pesar de los esfuerzos gubernamentales y comunitarios, las áreas rurales de la Ciudad de México continúan siendo altamente vulnerables a la invasión de grupos criminales debido a una combinación de factores estructurales, socioeconómicos y políticos. La falta de infraestructura adecuada, servicios básicos insuficientes, una presencia policial limitada y la ausencia de políticas públicas específicas para el desarrollo rural exacerban esta vulnerabilidad. Sin embargo, la implementación de estrategias integrales que incluyan el fortalecimiento de la seguridad, el desarrollo económico sostenible y la participación comunitaria puede reducir significativamente esta vulnerabilidad y mejorar la resiliencia de las comunidades rurales frente a las amenazas criminales.

## LA VULNERABILIDAD DEL CAMPO EN LA CDMX ANTE GRUPOS CRIMINALES.

### VII. Pruebas cuantitativas y/o cualitativas de la hipótesis

Para comenzar con el análisis de las pruebas cuantitativas y cualitativas se hará una revisión de los niveles de delincuencia y la cantidad de comunidades rurales dedicadas a la producción agrícola; primero a nivel nacional y posteriormente, en la Ciudad de México. Esto nos permitirá entender la vulnerabilidad a la que se enfrentan los pobladores de estas comunidades en la capital del país.

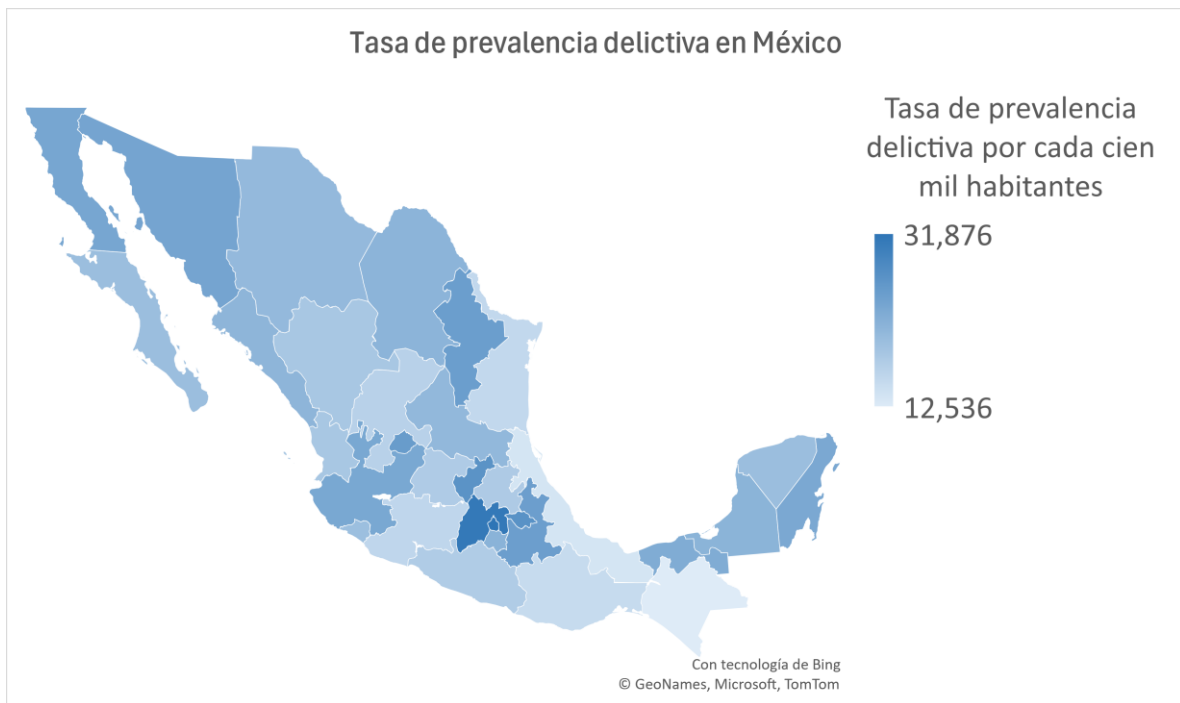

**Fuente: Elaboración propia basada en “Encuesta Nacional de Victimización y Percepción sobre Seguridad Pública” (ENVIPE) 2023**

El mapa anterior muestra la tasa de prevalencia delictiva por cada cien mil habitantes en diferentes estados de México. A partir de esta información, se pueden obtener varias conclusiones sobre la delincuencia en el país:

- Altos Niveles de Delincuencia en Ciudades Grandes:

## **LA VULNERABILIDAD DEL CAMPO EN LA CDMX ANTE GRUPOS CRIMINALES.**

La Ciudad de México y el Estado de México presentan las tasas de prevalencia delictiva más altas, con 31,876 y 31,182 respectivamente. Esto sugiere que las áreas metropolitanas más grandes enfrentan mayores desafíos en términos de criminalidad.

- Desigualdad en la Distribución de la Delincuencia:

Existen grandes variaciones en la tasa de prevalencia delictiva entre los estados. Por ejemplo, Chiapas y Veracruz tienen tasas relativamente bajas (12,536 y 13,597 respectivamente), mientras que estados como Tlaxcala y Querétaro tienen tasas significativamente más altas (27,115 y 26,983 respectivamente). Esto indica que la delincuencia no se distribuye de manera uniforme en todo el país.

- Estados con Tasa Moderada de Delincuencia:

Algunos estados, como Aguascalientes (25,541), Nuevo León (25,159) y Puebla (25,090), tienen tasas de prevalencia delictiva moderadamente altas. Estos estados pueden estar enfrentando problemas de delincuencia urbana y rural de manera más equilibrada.

- Impacto Regional y Factores Locales:

Los estados del norte, como Baja California (23,814) y Sonora (24,102), y del sur, como Quintana Roo (23,459) y Jalisco (23,594), presentan tasas de prevalencia delictiva altas, lo cual puede estar relacionado con factores locales específicos como la actividad del narcotráfico, la presencia de grupos criminales organizados y la migración.

La variabilidad en las tasas de prevalencia delictiva sugiere que las políticas de seguridad y prevención del delito deben ser adaptadas a las condiciones específicas de cada estado. Estrategias uniformes pueden no ser efectivas debido a las diferencias en los factores que contribuyen a la delincuencia en cada región.

## LA VULNERABILIDAD DEL CAMPO EN LA CDMX ANTE GRUPOS CRIMINALES.

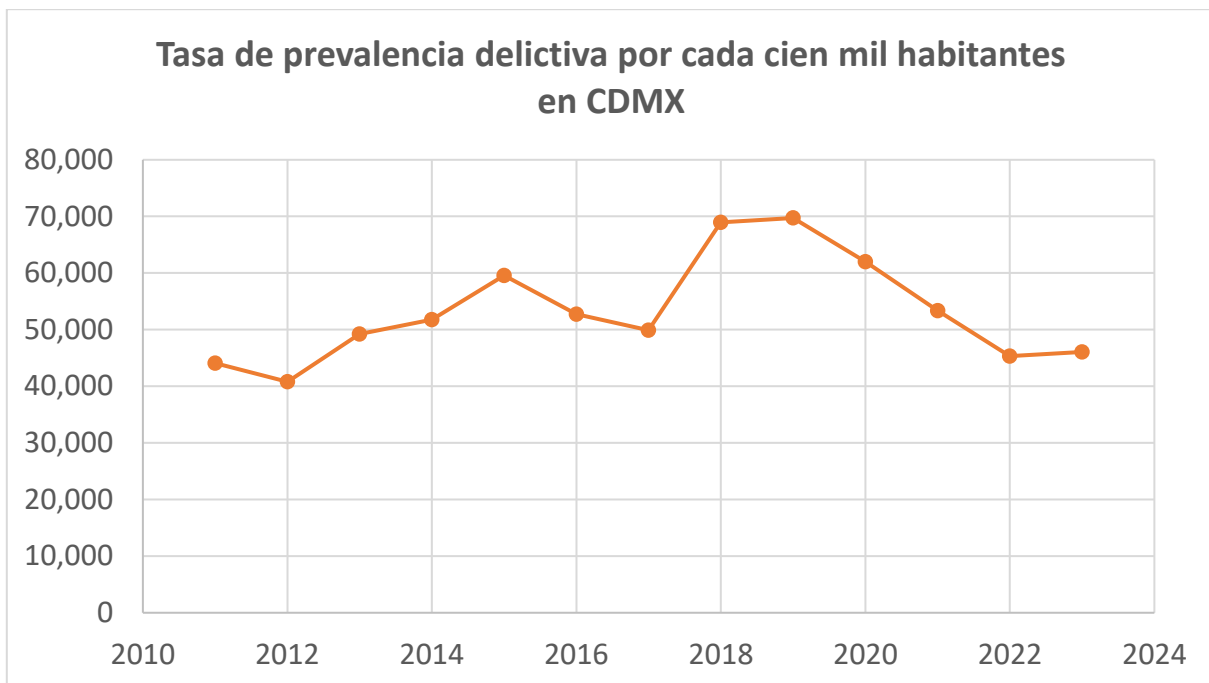

**Fuente: Elaboración propia basada en “Encuesta Nacional de Victimización y Percepción sobre Seguridad Pública” (ENVIPE) 2023**

La gráfica muestra la tasa de prevalencia delictiva por cada cien mil habitantes en la Ciudad de México (CDMX) durante los últimos años. A continuación, se exploran las posibles relaciones entre estas cifras y la vulnerabilidad del campo en la capital del país.

### Análisis de la Tasa de Prevalencia Delictiva

- **Tendencias Generales:**

**Incremento General:** La tasa de prevalencia delictiva muestra un incremento general desde 2011 hasta un pico en 2019, seguido por una disminución en los años siguientes. Este patrón sugiere fluctuaciones en la incidencia delictiva que podrían estar relacionadas con diversos factores socioeconómicos y de seguridad.

## **LA VULNERABILIDAD DEL CAMPO EN LA CDMX ANTE GRUPOS CRIMINALES.**

- **Impacto en las Áreas Rurales:**

**Extensión de la Criminalidad:** El incremento de la delincuencia en la CDMX podría reflejarse también en las áreas rurales de la ciudad. A medida que la criminalidad aumenta en zonas urbanas, los grupos criminales pueden expandir sus actividades hacia las áreas rurales, buscando nuevas oportunidades y menos resistencia.

**Desplazamiento de la Criminalidad:** La presión sobre las fuerzas de seguridad urbanas puede llevar a un desplazamiento de las actividades criminales hacia las periferias rurales, donde la vigilancia y el control policial suelen ser menores.

- **Vulnerabilidad Económica y Social:**

**Impacto Económico:** La delincuencia afecta negativamente la economía rural, ya que los agricultores y pequeños productores pueden ser víctimas de extorsión, robo y otras actividades delictivas. Esto disminuye su capacidad de producción y aumenta su vulnerabilidad económica.

**Desintegración Social:** El incremento de la violencia puede desintegrar el tejido social en las comunidades rurales, creando un ambiente de miedo e inseguridad que dificulta la cohesión comunitaria y la cooperación.

- **Afectación a la Producción Agrícola:**

**Robo de Cosechas y Ganado:** Los delincuentes pueden dirigirse a las áreas rurales para robar cosechas y ganado, lo que afecta directamente los medios de subsistencia de los agricultores.

**Abandono de Tierras:** La constante amenaza de violencia puede llevar a los agricultores a abandonar sus tierras, disminuyendo la producción agrícola y afectando la seguridad alimentaria de la región.

## LA VULNERABILIDAD DEL CAMPO EN LA CDMX ANTE GRUPOS CRIMINALES.

- Desplazamiento y Migración:

**Desplazamiento Forzado:** Las actividades delictivas pueden forzar a las familias rurales a desplazarse, abandonando sus hogares y tierras, lo que incrementa la pobreza y la vulnerabilidad en las áreas urbanas a donde migran.

**Migración de Jóvenes:** La falta de seguridad puede impulsar a los jóvenes a migrar hacia las zonas urbanas en busca de mejores oportunidades, dejando a las comunidades rurales con una población envejecida y menos capaz de resistir las amenazas criminales.

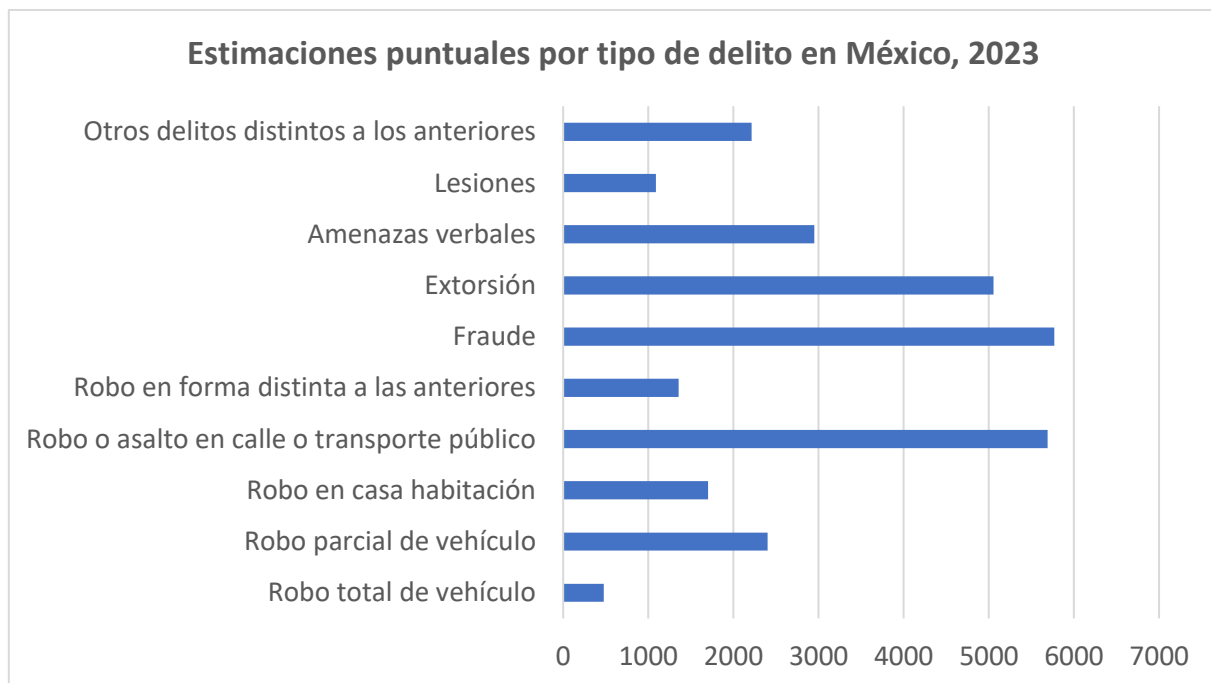

**Fuente:** Elaboración propia basada en “Encuesta Nacional de Victimización y Percepción sobre Seguridad Pública” (ENVIPE) 2023

Los tipos de delitos presentados en la tabla pueden tener una relación significativa con la vulnerabilidad en el campo en México.

Aquí se analiza cómo cada uno de estos delitos puede impactar las áreas rurales y aumentar su vulnerabilidad:

## **LA VULNERABILIDAD DEL CAMPO EN LA CDMX ANTE GRUPOS CRIMINALES.**

- Robo total y parcial de vehículo (478 y 2,400)

Impacto en la Movilidad: Los vehículos son cruciales para el transporte de productos agrícolas y el acceso a mercados y servicios. El robo de vehículos limita la movilidad de los agricultores y aumenta los costos de transporte.

Afectación Económica: La pérdida de vehículos puede tener un impacto económico significativo en las familias rurales, que dependen de estos para sus actividades diarias y productivas.

- Robo en casa habitación (1,704)

Inseguridad en el Hogar: El robo en viviendas rurales genera un ambiente de inseguridad y miedo, afectando la calidad de vida de los habitantes.

Pérdida de Bienes: La pérdida de herramientas, equipos agrícolas y otros bienes esenciales puede dificultar las actividades productivas y aumentar la vulnerabilidad económica de las familias.

- Robo o asalto en calle o transporte público (5,689)

Peligro en el Transporte: Los asaltos en calles o en transporte público afectan a los trabajadores rurales que necesitan desplazarse para vender sus productos o acceder a servicios básicos.

Desincentivo a la Movilidad: El riesgo de asaltos puede disuadir a las personas de viajar, limitando sus oportunidades económicas y de desarrollo.

- Robo en forma distinta a las anteriores (1,355)

Diversidad de Amenazas: Este tipo de robos incluye una variedad de métodos que pueden afectar tanto a individuos como a comunidades, aumentando la sensación general de inseguridad.

- Fraude (5,770)

## **LA VULNERABILIDAD DEL CAMPO EN LA CDMX ANTE GRUPOS CRIMINALES.**

**Engaños Financieros:** Los fraudes pueden afectar a agricultores y pequeños empresarios rurales que son víctimas de engaños en transacciones comerciales o financieras.

**Desconfianza en el Mercado:** La prevalencia del fraude puede generar desconfianza en el mercado, dificultando las relaciones comerciales y las inversiones.

- Extorsión (5,056)

**Pago de "Derecho de Piso":** La extorsión es un problema grave en áreas rurales, donde los agricultores pueden ser obligados a pagar "derecho de piso" a grupos criminales, reduciendo sus márgenes de ganancia y aumentando su vulnerabilidad económica.

**Amenazas a la Seguridad:** La extorsión va acompañada de amenazas y violencia, lo que genera un ambiente de temor e inseguridad.

- Amenazas verbales (2,949)

**Intimidación y Miedo:** Las amenazas verbales contribuyen a un ambiente de intimidación que puede desintegrar la cohesión social y la confianza dentro de las comunidades rurales.

**Impacto Psicológico:** Estas amenazas pueden tener efectos psicológicos graves, afectando el bienestar mental de los individuos.

## LA VULNERABILIDAD DEL CAMPO EN LA CDMX ANTE GRUPOS CRIMINALES.

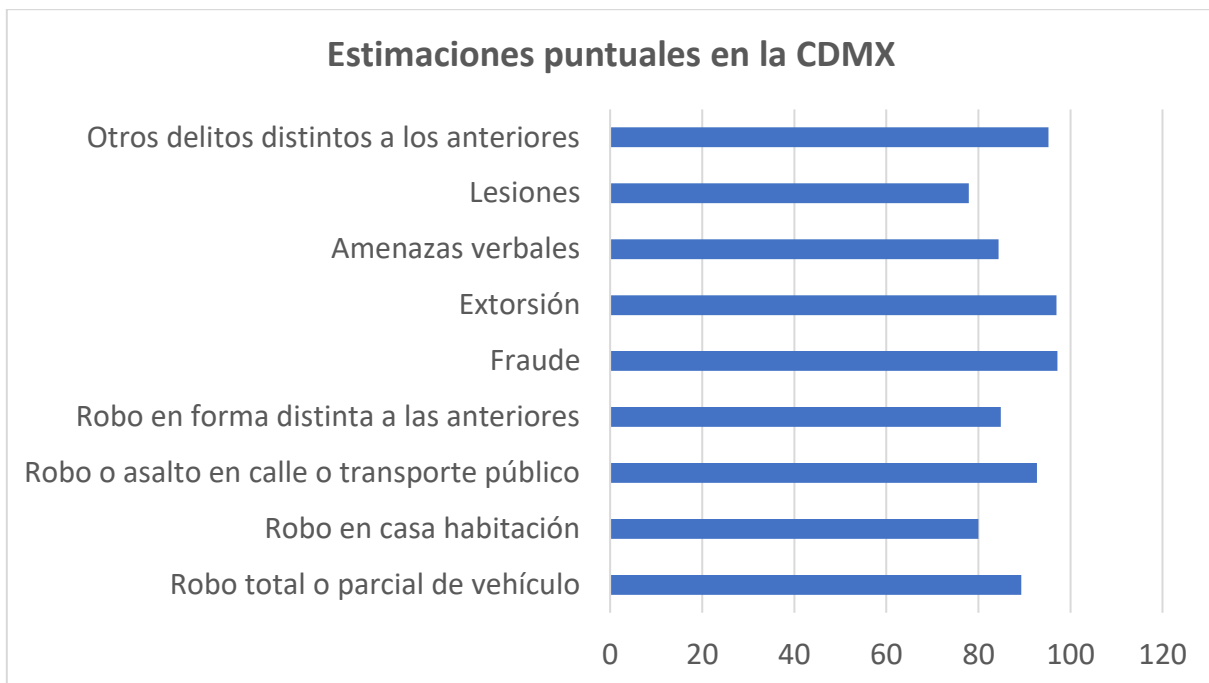

**Fuente: Elaboración propia basada en “Encuesta Nacional de Victimización y Percepción sobre Seguridad Pública” (ENVIPE) 2023**

Los índices delictivos en la CDMX son elevados en la mayoría de los tipos de delitos. Delitos como el fraude (97.2) y la extorsión (97) tienen tasas especialmente altas, lo que indica que estos delitos son muy comunes y representan una preocupación significativa para la seguridad en la ciudad.

La alta tasa de extorsión (97) y amenazas verbales (84.4) señala un ambiente de intimidación y coerción, lo que puede tener graves efectos psicológicos y económicos en las víctimas.

Aunque estos datos se centran en la Ciudad de México, es posible extrapolar algunas conclusiones sobre cómo la alta incidencia de delitos en la ciudad podría influir en la vulnerabilidad de las áreas rurales cercanas:

## **LA VULNERABILIDAD DEL CAMPO EN LA CDMX ANTE GRUPOS CRIMINALES.**

- La alta prevalencia de delitos en la CDMX puede llevar a que grupos criminales expandan sus actividades a las áreas rurales, buscando nuevas oportunidades y menos resistencia de las fuerzas de seguridad.
- La presión sobre los recursos de seguridad en la ciudad puede resultar en un desplazamiento de actividades delictivas hacia las zonas rurales, aumentando la vulnerabilidad de estas áreas.
- La inseguridad en la ciudad puede afectar negativamente las economías rurales, ya que los productores pueden enfrentar mayores dificultades para transportar sus productos al mercado urbano y pueden ser más susceptibles a robos y extorsiones en el camino. Los altos índices de delitos en la CDMX pueden causar un desplazamiento de personas hacia áreas rurales en busca de seguridad, alterando la dinámica social y económica de estas comunidades.

El 59% de la superficie de la Ciudad de México es considerada zona rural, donde se cultivan y producen hortalizas, plantas ornamentales, nopal, maguey, avena y maíz, ovinos, porcinos y aves de corral, entre otros productos.

En la capital del país hay 599 localidades rurales, definidas por el Instituto Nacional de Estadística y Geografía (INEGI) como poblaciones que tienen menos de 2 500 habitantes, las cuales representan 56% del territorio de la capital.

En estos territorios, también llamados zonas rurales, se realizan actividades agrícolas como cultivo de hortalizas, plantas ornamentales, nopal, maguey, avena y maíz, crianza de vacas, borregos, cerdos y aves de corral, así como la silvicultura (actividades relacionadas con el cultivo, el cuidado y la explotación de los bosques y los montes).

## LA VULNERABILIDAD DEL CAMPO EN LA CDMX ANTE GRUPOS CRIMINALES.



**Fuente: Tomado de “Derechos Humanos en las zonas rurales de la Ciudad de México”, CDHCM 2023.**

Las localidades rurales constituyen más de la mitad del territorio de la capital, lo que implica que una gran parte de la tierra y los recursos están en áreas rurales. La seguridad y el desarrollo de estas áreas son cruciales para el bienestar general de la capital.

Las zonas rurales son fundamentales para la producción agrícola y el suministro de alimentos. La seguridad y estabilidad en estas áreas aseguran la continuidad de la producción agrícola, que es vital para la economía local y la seguridad alimentaria.

## LA VULNERABILIDAD DEL CAMPO EN LA CDMX ANTE GRUPOS CRIMINALES.

Las localidades rurales suelen tener poblaciones más vulnerables, con menores ingresos y acceso limitado a servicios básicos. La presencia de grupos criminales puede exacerbar estas vulnerabilidades, aumentando la pobreza y la inseguridad. La falta de atención a las áreas rurales puede aumentar la brecha de desarrollo entre las zonas urbanas y rurales, perpetuando la desigualdad y limitando las oportunidades de crecimiento equitativo.

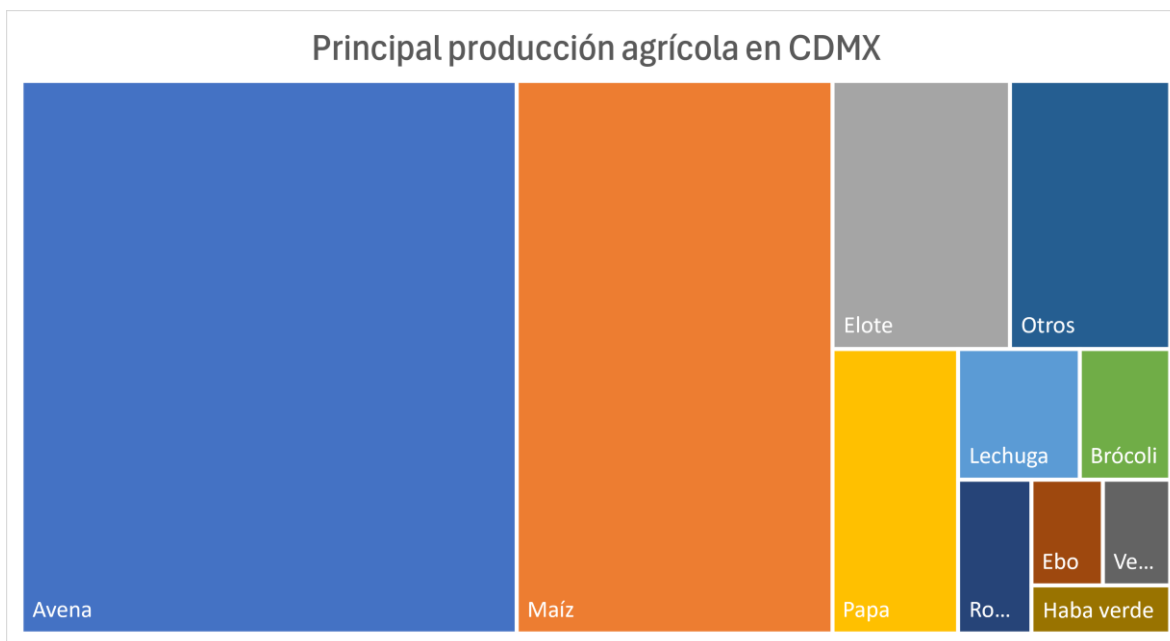

**Fuente: Tomado de “Derechos Humanos en las zonas rurales de la Ciudad de México”, CDHCM 2023**

En la Ciudad de México, la producción agrícola y pecuaria desempeña un papel fundamental, a pesar de representar solo una pequeña fracción del total nacional. Según datos recientes, la capital del país produce un total de 365,822 toneladas de productos agrícolas y pecuarios. De esta cantidad, el 96.05% corresponde a la producción agrícola, mientras que el 3.95% restante es de origen pecuario. Esta producción tiene un valor económico significativo, estimado en 1,760 millones de pesos.

## **LA VULNERABILIDAD DEL CAMPO EN LA CDMX ANTE GRUPOS CRIMINALES.**

Aunque la producción de la Ciudad de México representa apenas el 0.1% de la producción total del país, su impacto en la economía local y en la seguridad alimentaria de la región es considerable. Los productos agrícolas y pecuarios generados en las áreas rurales de la capital contribuyen a la diversificación económica y proporcionan medios de vida a muchas familias rurales.

La alta proporción de producción agrícola destaca la importancia de este sector en la economía rural de la Ciudad de México. La agricultura no solo provee alimentos frescos a la población urbana, sino que también es una fuente de empleo y sustento para los habitantes de las comunidades rurales. Asimismo, el sector pecuario, aunque menor en comparación, complementa la producción agrícola y añade valor a la economía local.

Dada esta contribución, es esencial prestar atención a la vulnerabilidad del campo en la Ciudad de México, especialmente ante la amenaza de los grupos criminales. La seguridad y el desarrollo de las áreas rurales no solo benefician a los productores locales, sino que también aseguran un suministro constante de productos agrícolas y pecuarios a la población urbana. Por lo tanto, implementar estrategias efectivas para mitigar la vulnerabilidad del campo y fortalecer la resiliencia de las comunidades rurales es crucial para el bienestar económico y social de toda la región.

El costo total a consecuencia de la inseguridad y el delito en hogares representó un monto de 319.1 mil millones de pesos, lo que equivale a 8 192 pesos, en promedio, por persona afectada.<sup>4</sup> Lo anterior se traduce en 1.08 % del Producto Interno Bruto (PIB). Las medidas preventivas representaron un gasto estimado para los hogares de 105.7 mil millones de pesos. Las pérdidas por victimización representaron 213.4 mil millones de pesos. (INEGI, 2023)

El costo total a consecuencia de la inseguridad y el delito en los hogares de México representó un monto de 319.1 mil millones de pesos, lo que equivale a un promedio

## LA VULNERABILIDAD DEL CAMPO EN LA CDMX ANTE GRUPOS CRIMINALES.

de 8,192 pesos por persona afectada. Este gasto totaliza el 1.08 % del Producto Interno Bruto (PIB). Dentro de este costo, las medidas preventivas representaron un gasto estimado de 105.7 mil millones de pesos para los hogares, mientras que las pérdidas por victimización alcanzaron los 213.4 mil millones de pesos.

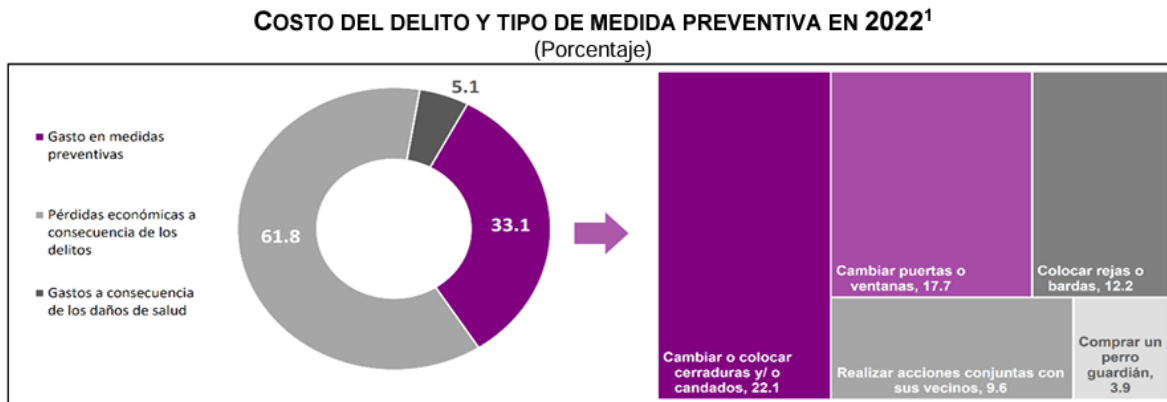

**Fuente: Tomado de “Comunicado de prensa 546/23”, INEGI**

Es probable que realizar actividades de protección en las zonas rurales de la Ciudad de México sea más costoso en términos relativos debido a la infraestructura limitada, la dispersión geográfica, y las condiciones socioeconómicas de los habitantes rurales. La falta de recursos y servicios de seguridad adecuados en estas áreas puede incrementar tanto los costos directos (instalación y mantenimiento de tecnologías de seguridad) como los costos indirectos (pérdidas económicas debido a actividades delictivas).

Por lo tanto, es esencial que las políticas públicas y las estrategias de seguridad consideren estas particularidades y proporcionen apoyo adicional a las zonas rurales para implementar medidas de protección efectivas y sostenibles. Esto no solo ayudará a reducir los costos asociados con la inseguridad, sino que también contribuirá a mejorar la calidad de vida y la estabilidad económica de las comunidades rurales.

## LA VULNERABILIDAD DEL CAMPO EN LA CDMX ANTE GRUPOS CRIMINALES.

Por lo menos de tres años atrás a la fecha, los hechos de violencia en zonas agrícolas son cada vez más visibles. A pesar de ello, sigue sin existir un registro oficial certero, de acuerdo con lo documentado por académicos y organizaciones que trabajan con personas jornaleras.

Pese a que no existe una claridad cuantitativa de los hechos, entre 2011 y 2024 han ocurrido al menos 14 ataques letales a jornaleros por parte de grupos delictivos o del crimen organizado, de los cuales ocho sucedieron después de 2021, de acuerdo con un recuento elaborado por Margarita Nemecio, del Centro de Estudios en Cooperación Internacional y Gestión Pública (CECIG).

Esto se traduce en la presencia de organizaciones delictivas en los campos agrícolas que, por ejemplo, con o sin permiso de los dueños, cooptan el mercado local de cerveza o de drogas, y son responsables de la comisión de delitos de alto impacto –que son, sobre todo, los reportados con más frecuencia en los últimos tres años–.

### Problemas que afectaron a las actividades agropecuarias en CDMX y alcaldías

Problemas que afectaron el desarrollo de las actividades agropecuarias	Ciudad de México	Cuajimalpa de Morelos	Iztapalapa	La Magdalena Contreras	Milpa Alta	Álvaro Obregón	Tláhuac	Tlalpan	Xochimilco
Altos costos de insumos y servicios	77.2	62.2	100.0	66.3	73.7	50.7	74.3	85.5	83.3
Pérdida de fertilidad del suelo	26.6	21.6	0.0	24.7	21.2	26.1	43.4	30.1	22.4
Dificultad para la comercialización debido a la existencia de intermediarios	22.0	10.8	75.0	10.1	18.5	14.5	19.1	21.4	31.6
Productor(a) de edad avanzada o enfermo(a)	18.6	13.5	0.0	23.6	19.7	23.2	14.8	21.7	17.5
Inseguridad	56.4	40.5	75.0	76.4	55.9	72.5	50.4	62.5	56.6
Dificultades para la transportación	23.2	13.5	75.0	16.9	22.9	24.6	17.9	26.3	26.4
Escasez de mano de obra	34.0	24.3	50.0	24.2	41.3	18.8	22.2	36.9	30.7
Baja de precios o disminución de ventas a causa de la pandemia del COVID-19	62.4	51.4	100.0	42.1	62.1	14.5	55.0	59.8	73.1

**Fuente:** Tomado de “Censo agropecuario 2022 para la Ciudad de México”

## **LA VULNERABILIDAD DEL CAMPO EN LA CDMX ANTE GRUPOS CRIMINALES.**

La tabla proporciona información sobre el porcentaje de personas en diferentes alcaldías de la Ciudad de México que consideran la inseguridad como un problema significativo para el desarrollo agropecuario.

Magdalena Contreras (76.4%), Álvaro Obregón (72.6%), Iztapalapa (75%): Estas alcaldías tienen los porcentajes más altos de personas que perciben la inseguridad como un problema significativo. La alta percepción de inseguridad en estas áreas subraya la preocupación de los productores agropecuarios por los delitos y la violencia que afectan sus actividades.

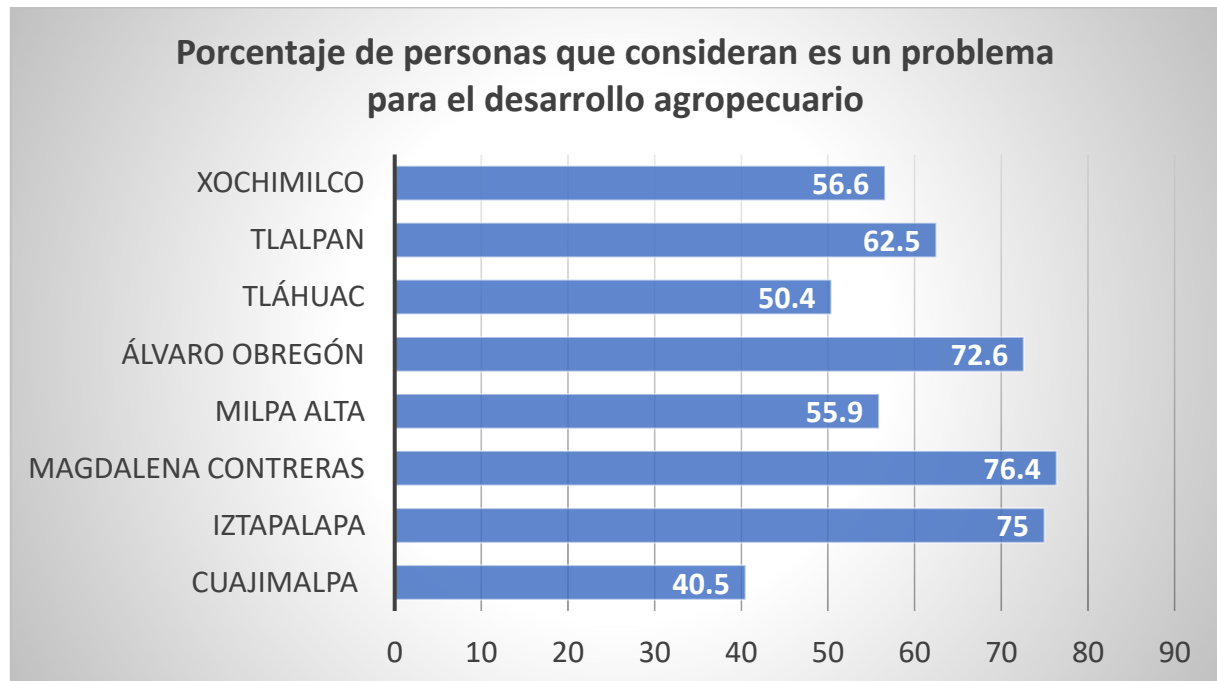

**Fuente: Elaboración propia basada en “Censo agropecuario 2022 para la Ciudad de México”**

Tlalpan (62.5%), Xochimilco (56.6%), Milpa Alta (55.9%), Tláhuac (50.4%): Estas alcaldías también presentan una percepción considerable de inseguridad, aunque ligeramente menor que las anteriores. Esto indica que la inseguridad es un problema relevante en una amplia área de la ciudad.

## **LA VULNERABILIDAD DEL CAMPO EN LA CDMX ANTE GRUPOS CRIMINALES.**

Cuajimalpa (40.5%): Aunque menor que en otras alcaldías, aún una parte significativa de la población percibe la inseguridad como un problema para el desarrollo agropecuario.

- Impacto Económico:

Costos Directos e Indirectos: La inseguridad aumenta los costos directos, como las pérdidas por robos y daños, y los costos indirectos, como la necesidad de invertir en medidas de seguridad. Esto afecta la rentabilidad y sostenibilidad de las actividades agropecuarias.

Reducción de Inversiones: La percepción de inseguridad puede disuadir a potenciales inversores de financiar proyectos agropecuarios, limitando el desarrollo económico en estas áreas.

- Desintegración Social:

Afectación a la Cohesión Comunitaria: La inseguridad puede desintegrar el tejido social, generando desconfianza entre los miembros de la comunidad y dificultando la cooperación necesaria para iniciativas de desarrollo.

Migración y Desplazamiento: La amenaza constante de delitos puede forzar a las familias rurales a migrar a zonas urbanas, lo que resulta en el abandono de tierras agrícolas y una disminución de la producción local.

- Reducción de la Productividad:

Interrupciones en la Producción: Los delitos, como el robo de cosechas y ganado, interrumpen las actividades agropecuarias, afectando la productividad y los ingresos de los productores.

Dificultades en el Acceso al Mercado: La inseguridad en las rutas de transporte puede dificultar el acceso de los productos al mercado, afectando las ventas y los ingresos.

## **LA VULNERABILIDAD DEL CAMPO EN LA CDMX ANTE GRUPOS CRIMINALES.**

- Salud Mental y Bienestar:

Efectos Psicológicos: La constante amenaza de inseguridad tiene efectos negativos en la salud mental de los productores y sus familias, lo que puede reducir su capacidad para trabajar y gestionar sus actividades de manera eficiente.

## **LA VULNERABILIDAD DEL CAMPO EN LA CDMX ANTE GRUPOS CRIMINALES.**

### **VIII. Conclusiones**

La investigación sobre la vulnerabilidad del campo en la Ciudad de México ante la invasión de grupos criminales revela una problemática compleja que afecta de manera significativa a las comunidades rurales de la capital. A través del análisis de diversos factores socioeconómicos, de seguridad y desarrollo, se han identificado varios aspectos críticos que requieren atención urgente para mejorar la resiliencia y bienestar de estas áreas.

#### **1. Alta Percepción de Inseguridad:**

La percepción de inseguridad es notablemente alta en muchas alcaldías rurales de la Ciudad de México, con porcentajes que varían significativamente entre diferentes áreas. Alcaldías como Magdalena Contreras, Álvaro Obregón e Iztapalapa presentan las mayores preocupaciones en este aspecto, lo que indica una necesidad urgente de mejorar las condiciones de seguridad.

#### **2. Impacto Económico y Social:**

La inseguridad tiene un impacto económico directo, con pérdidas significativas debido a robos, extorsiones y otros delitos. Además, la necesidad de invertir en medidas de seguridad preventiva representa una carga económica adicional para los hogares rurales.

Socialmente, la inseguridad afecta la cohesión comunitaria, promoviendo el desplazamiento de familias y reduciendo la capacidad de las comunidades para colaborar en iniciativas de desarrollo.

#### **3. Producción Agrícola y Pecuaria:**

A pesar de que la producción agropecuaria en la Ciudad de México representa solo el 0.1% de la producción total del país, su valor es significativo para la economía

## **LA VULNERABILIDAD DEL CAMPO EN LA CDMX ANTE GRUPOS CRIMINALES.**

local, con un estimado de 1,760 millones de pesos. La inseguridad afecta directamente esta producción, reduciendo la eficiencia y aumentando las pérdidas.

La alta dependencia de la agricultura y la ganadería en estas áreas hace que cualquier interrupción en la producción tenga consecuencias severas para el sustento de las familias rurales.

### **4. Desigualdad Regional y Vulnerabilidad:**

Existe una marcada desigualdad en la distribución de la inseguridad y sus impactos, lo que aumenta la vulnerabilidad de ciertas áreas rurales. Las zonas con menor acceso a infraestructura y servicios básicos son las más afectadas, perpetuando un ciclo de pobreza y marginación.

### **5. Necesidad de Políticas Públicas Integrales:**

La mitigación de la vulnerabilidad del campo requiere un enfoque multifacético que incluya la mejora de la seguridad pública, el desarrollo de infraestructura, el apoyo económico y la educación.

Las políticas públicas deben ser inclusivas y adaptadas a las necesidades específicas de las áreas rurales para ser efectivas. La implementación de programas de vigilancia comunitaria, apoyo financiero y técnico, y mejora de los servicios básicos son esenciales para promover un desarrollo equitativo y sostenible.

### **6. Importancia de la Colaboración Comunitaria:**

La participación activa de las comunidades rurales en la planificación y ejecución de estrategias de seguridad y desarrollo es crucial. Fomentar la cooperación entre los residentes y las autoridades puede mejorar significativamente la eficacia de las medidas implementadas.

## **Nueva agenda de investigación**

## **LA VULNERABILIDAD DEL CAMPO EN LA CDMX ANTE GRUPOS CRIMINALES.**

"Impacto de las Políticas Públicas en la Reducción de la Inseguridad y Vulnerabilidad del Campo en la Ciudad de México"

Para dar continuidad a la investigación sobre la vulnerabilidad del campo en la Ciudad de México ante la invasión de grupos criminales, se propone un estudio centrado en el impacto de las políticas públicas implementadas para reducir la inseguridad y la vulnerabilidad en las áreas rurales de la capital. Este nuevo tema permitirá evaluar la efectividad de las estrategias adoptadas, identificar áreas de mejora y proponer nuevas acciones para consolidar los avances logrados.

## **LA VULNERABILIDAD DEL CAMPO EN LA CDMX ANTE GRUPOS CRIMINALES.**

### Posibles soluciones

- Fortalecimiento de la Seguridad Rural:

Incrementar la presencia y efectividad de las fuerzas de seguridad en las áreas rurales, incluyendo programas de vigilancia comunitaria.

Desarrollar infraestructuras de seguridad, como sistemas de alerta temprana y cámaras de vigilancia, adaptadas a las condiciones rurales.

- Desarrollo Económico y Social:

Invertir en infraestructura básica y servicios sociales para mejorar las condiciones de vida y reducir la vulnerabilidad económica.

Implementar programas de apoyo financiero y técnico para agricultores, promoviendo prácticas agrícolas sostenibles y la diversificación económica.

- Políticas Públicas Inclusivas:

Formular políticas públicas específicas para el desarrollo rural, considerando las necesidades y características particulares de cada área.

Asegurar que las comunidades rurales tengan acceso a sistemas judiciales eficaces para procesar delitos y reducir la impunidad.

- Educación y Capacitación:

Ofrecer programas de educación y capacitación en técnicas de seguridad y desarrollo agrícola, fortaleciendo las capacidades locales para enfrentar los desafíos.

## **LA VULNERABILIDAD DEL CAMPO EN LA CDMX ANTE GRUPOS CRIMINALES.**

La implementación de estas recomendaciones puede contribuir significativamente a mejorar la seguridad y el desarrollo de las comunidades rurales en la Ciudad de México, promoviendo un entorno más seguro, equitativo y sostenible para todos sus habitantes.

## LA VULNERABILIDAD DEL CAMPO EN LA CDMX ANTE GRUPOS CRIMINALES.

### IX. Bibliografía

Arias, P. (2012). *Herencia, familia y migración en el campo mexicano*. Trace.

Barnes, G. (2009). The evolution and resilience of community-based land tenure in rural México. *Land Use Policy*, 28(4), 432-446.

CEPAL. (11 de noviembre de 2010). *Situación de pobreza de poblaciones rurales de la región aumenta su vulnerabilidad frente al cambio climático*.  
<https://www.cepal.org/es/comunicados/situacion-pobreza-poblaciones-rurales-la-region-aumenta-su-vulnerabilidad-frente-al>

de Grammont, H. (2010). La evolución de la producción agropecuaria en el campo mexicano: concentración productiva, pobreza y pluriactividad. *Andamios*, 7(13), 85-117.

IICA. (2012). *Aportes del IICA a la gestión del conocimiento de la agricultura en México*. Instituto Interamericano de Cooperación para la Agricultura.

INEGI. (2023). *Comunicado de prensa núm. 546/23*. INEGI.

Lazos Chavero, E., & Jiménez Moreno, M. (2022). Vulnerabilidades rurales a partir del envejecimiento entre nahuas del sur de Veracruz. *Trace (México, DF)*, 81(1), 132-161.

## **LA VULNERABILIDAD DEL CAMPO EN LA CDMX ANTE GRUPOS CRIMINALES.**

Ortiz Paniagua, C., Ortega Gómez, A., & Infante Jiménez, Z. (2016). *Agricultura, vulnerabilidad y riesgos ante el cambio climático en la región Tierra Caliente, Michoacán*. 21° Encuentro Nacional sobre Desarrollo Regional en México.

Reyes Gómez, L. (2019). Investigación de la vejez en los pueblos indígenas de México. *Research on Ageing and Social Policy*, 7(2), 339-362.

Reyes Osorio, S., Stavenhagen, R., Eckstein, S., & Ballesteros, J. (1974). *Estructura agraria y desarrollo agrícola en México*. Fondo de Cultura Económica.

Rosenzweig, A. (2005). *El debate sobre el sector agropecuario en el Tratado de Libre Comercio de América del Norte*. CEPAL.

SAGARPA y FAO. (2014). *Estudio sobre el Envejecimiento de la población rural en México*. Secretaría de Agricultura, Ganadería, Desarrollo Rural, Pesca y Alimentación y Organización de las Naciones Unidas para la Alimentación y la Agricultura.

UNODC. (2019). *Crimen organizado transnacional*. UNODC.

Vázquez Valdez, J. (2021). RTC, más que crimen organizado, cárteles o narcotráfico. *Secuencia*, 111(1), 177-189.

Von Lampe. (2016). *Organized crime. Analyzing illegal activities, criminal structures, and extra-legal governance*. SAGE.

Es una investigación de análisis del Partido Acción Nacional en la Ciudad de México.  
Registro ante el Instituto Nacional de Derechos de Autor en trámite  
Partido Acción Nacional en la Ciudad de México  
Durango No. 22, Col. Roma, C.P. 06400, México, CDMX.